

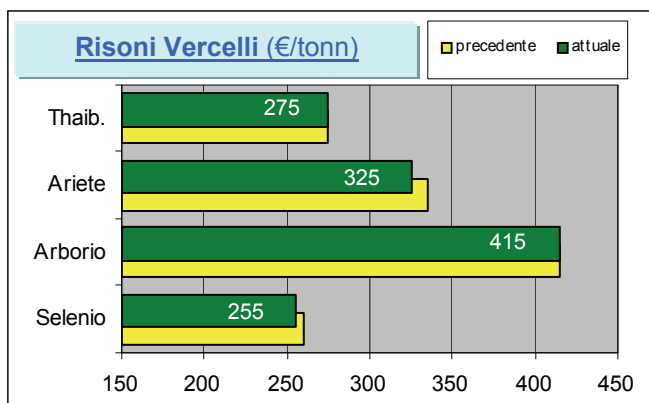

Mercati italiani

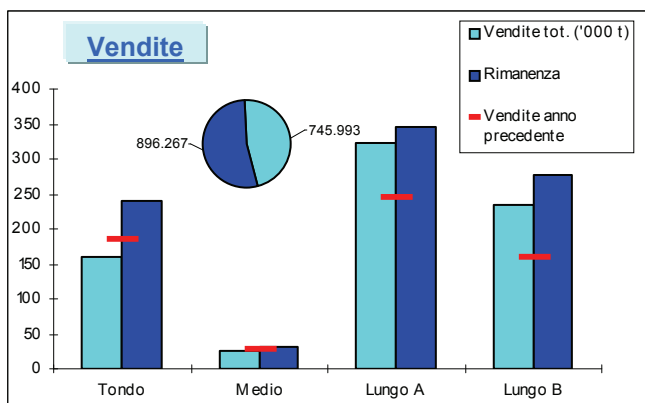

Il commento della settimana

Questa settimana le vendite dei produttori all'industria hanno riguardato 28.821 tonnellate, di cui 16.056 tonnellate di Lunghi A, 6.717 tonnellate di Tondi, 5.120 tonnellate di Lunghi B e 928 tonnellate di Medi.

Complessivamente sono state vendute 745.993 tonnellate che rappresentano il 45,4% della disponibilitá. Rispetto alla scorsa campagna si registra un aumento di 126.670 tonnellate (+20,6%), mentre il confronto con la campagna 07/08 evidenzia una riduzione di 82.936 tonnellate (-10%).

Presso la Borsa Merci di Vercelli si registrano il calo di €5 della quotazione del Selenio ed il calo di €10 della quotazione dell'Ariete.

Mercati europei

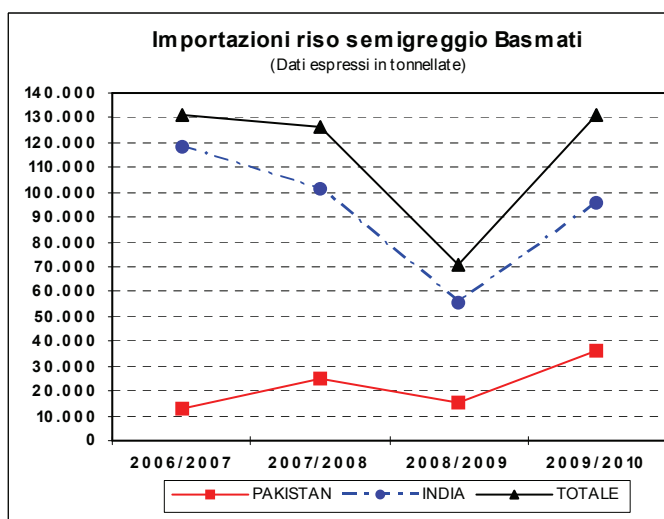
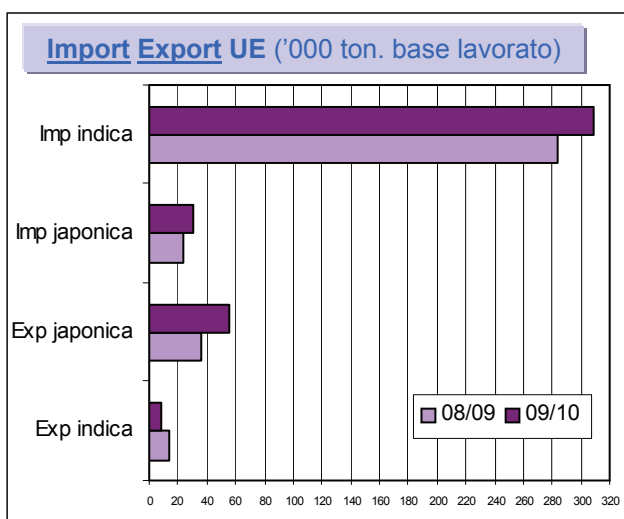

Il commento della settimana

Nell'ultima settimana gli operatori comunitari hanno richiesto titoli di importazione per 17.772 tonnellate, portando il dato complessivo della campagna a 340.575 tonnellate, base lavorato. Rispetto alla scorsa annata risulta un incremento delle importazioni di 32.675 tonnellate (+10,6%) che dipende quasi esclusivamente dalle maggiori importazioni di riso semilavorato e lavorato (+31.820 tonnellate; +27%).

Le importazioni di riso semigreggio Basmati hanno fatto registrare un aumento di 61.069 tonnellate (+86,7%) rispetto al dato della scorsa campagna.

Sul fronte dell'export si registrano richieste per 3.777 tonnellate che hanno portato il totale della campagna a 63.186 tonnellate, base lavorato, contro le 50.084 della scorsa annata; ne consegue un aumento di 13.102 tonnellate che rappresentano un incremento del 26,1%.

Mercati internazionali



Principali quotazioni FOB del riso lavorato

Tasso di cambio 1 € = \$1,3760		
Mercati asiatici	\$/t	€/t
Thai 100%B	570	414
Vietnam 5%	420	305
Pakistan 5%	440	320
Pakistan 25%	375	273
India Basmati trad.	1.800	1.308
Altri mercati	\$/t	€/t
Uruguay 5%	650	472
Argentina 5%	620	451
USA LG 2/4%	573	416
California MG 1/4%	725	527
Egitto 101 6%	700	509

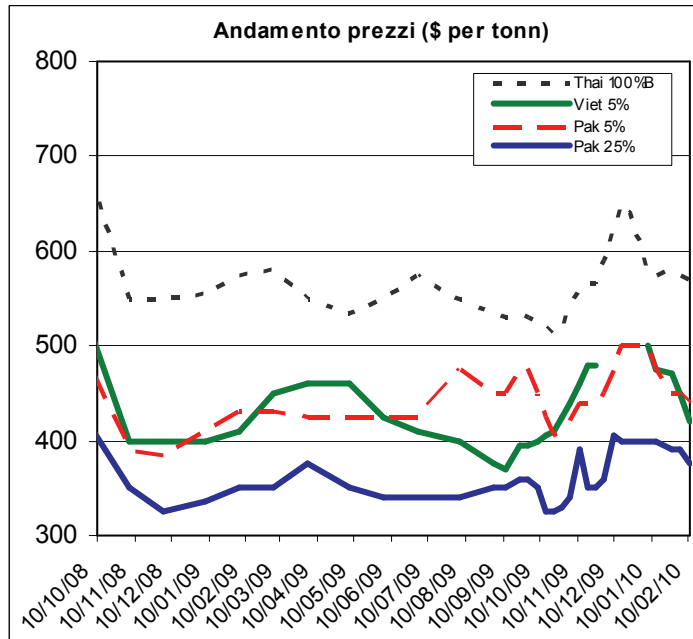

Thailandia La quotazione del 100% grado B è calata di altri \$5. Le vendite per l'esportazione di riso lavorato convenzionale sono esigue, mentre si mantengono su buoni livelli quelle relative al Fragrant e al riso parboiled. Nelle prossime settimane il governo potrebbe decidere di tentare una nuova vendita dagli stock di intervento per 300.000 tonnellate. Le esportazioni di gennaio hanno riguardato 590.000 tonnellate di prodotto, contro le 477.000 tonnellate dell'anno scorso e le 705.000 del gennaio 2008.

Vietnam Il riso lavorato al 5% di rotture ha perso altri \$30, garantendosi un vantaggio concorrenziale rispetto al prodotto thailandese di circa \$150. Le quotazioni vietnamite stanno risentendo del blocco della fornitura alle Filippine a causa di problemi di liquidità del Paese acquirente. I tempi di consegna potrebbero allungarsi, pertanto, il Vietnam dovrebbe trovare nuovi acquirenti che siano in grado di pagare subito e in contanti.

India L'unica novità è rappresentata dall'intenzione del governo di acquistare 28 milioni di tonnellate di riso del raccolto del 2009 che rappresentano più di quanto occorra per approvvigionare per un anno il sistema di distribuzione alla popolazione.

Pakistan Rispetto all'ultima rilevazione i prezzi risultano in ribasso (-\$10 il riso lavorato 5% di rotture e -\$15 il riso lavorato al 25% di rotture), tuttavia, le vendite per l'esportazione continuano con una certa regolarità verso lo Sri-Lanka, i Paesi dell'Africa e del Medio Oriente.

Usa La quotazione del Long Grain risulta invariata e ci sono buone prospettive in considerazione della nuova gara per la fornitura all'Iraq di 60.000 tonnellate, che si terrà il 22 febbraio, e del probabile interesse da parte del Brasile. La quotazione del Medium Grain californiano è diminuita di \$25.

Sicurezza alimentare

Rapid Alert System (Fonte: EFSA)

Una notifica inviata dalla Finlandia per segnalare la presenza di riso Bt 63 in spaghetti di riso provenienti dalla Cina, via Paesi Bassi.

Varie

Il Parlamento Europeo elegge la nuova Commissione Europea (fonte: Europa)

Con 488 voti favorevoli, 137 contrari e 72 astensioni, il Parlamento Europeo ha eletto la nuova Commissione Europea che resterà in carica per i prossimi cinque anni sotto la guida, per la seconda volta, di José Manuel Barroso. Dacian Cioloș è il nuovo Commissario Agricolo; nella nuova composizione della Commissione assumono incarichi Karel De Gucht, belga, al Commercio, John Dalli, maltese, alla Salute e sicurezza dei consumatori e Janez Potocnik, sloveno, all'Ambiente.

Cuba importerà 400.000 tonnellate di riso dal Vietnam (fonte: Oryza.com)

Secondo i media vietnamiti, Cuba acquisterà dal Vietnam 400.000 tonnellate di riso da importare nel corso del 2010, tuttavia, si tratterebbe di un risultato inferiore dell'11% rispetto a quanto Cuba ha importato dal paese asiatico nel 2009.

Significativi danni da insetti in Thailandia e Vietnam (fonte: riceonline)

L'eccessivo utilizzo di fertilizzanti e pesticidi ed altre mediocri pratiche agronomiche hanno portato ad un pesante livello di infestazione di "brown planthoppers", un insetto della famiglia delle cicaline, in alcune zone della Thailandia e, nel delta del Mekong, in Vietnam. In Thailandia, circa 1 milione di ettari potrebbero subire una perdita che i ricercatori dell'IRRI stimano nel 30% del raccolto.

"Questa è la peggiore epidemia di planthoppers che ho visto nella mia carriera a partire dal 1977", ha detto Mani Luecha, direttore del Chainat Rice Seed Center.

Primi segnali di ripresa per l'agricoltura lombarda (fonte: Avvenire)

Dopo un 2009 da dimenticare, come attesta l'indagine congiunturale promossa da Unioncamere e Regione Lombardia, dalla fine dell'anno si registra qualche timido segnale di ripresa. Anche se il mercato cerealicolo è ancora in difficoltà, moderato ottimismo viene segnalato per il comparto suinicolo, mentre sono trainanti la viticoltura ed il riso. Il comparto agricolo tiene anche sul fronte occupazionale.